Альтернатива

N1 (256) 6 -10 января ГАЗЕТА п. ВИСАГИНАС

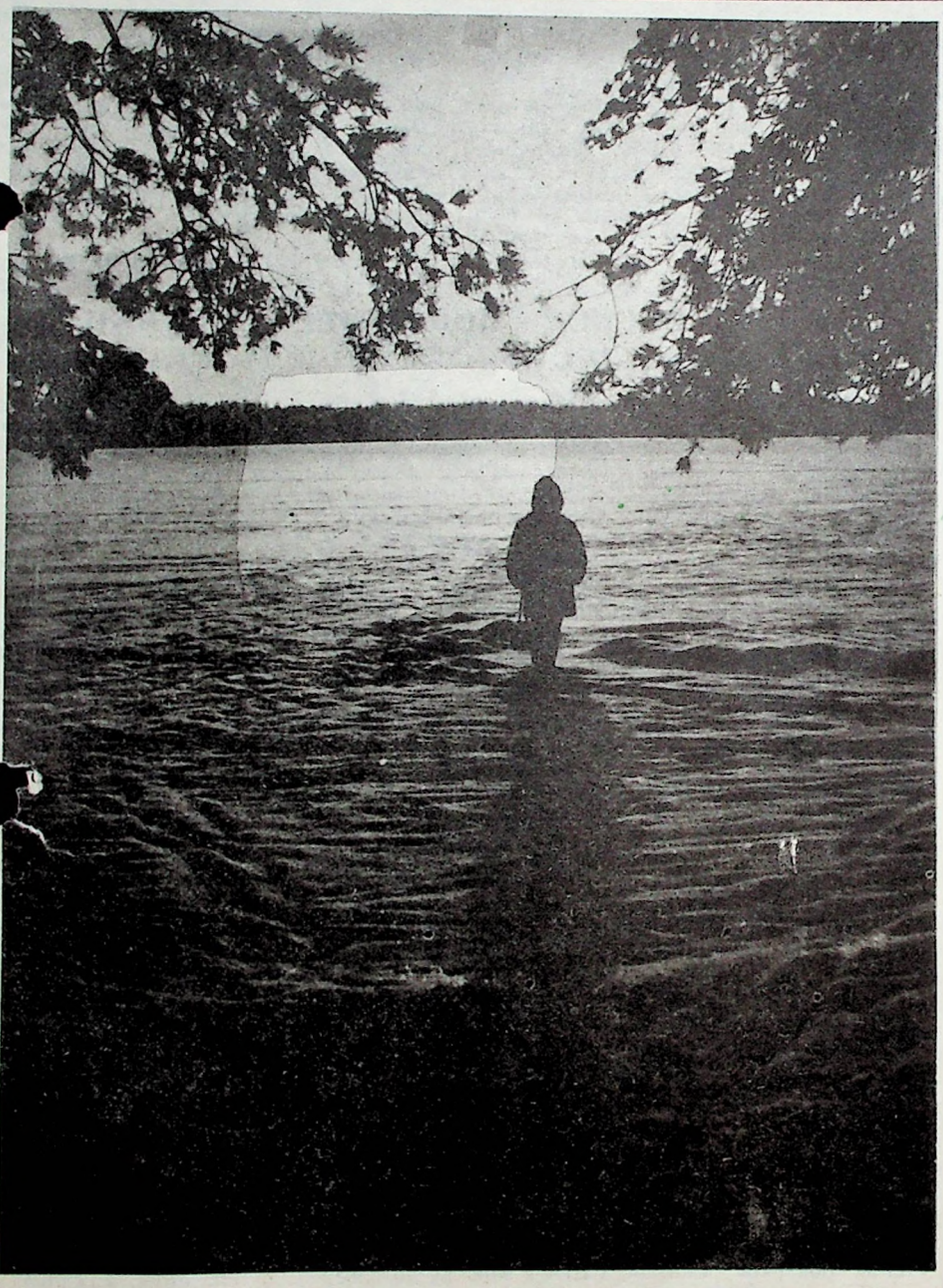

Фото Дайвы ГЛЬДБЕРГЕНЕ

...не говорю: "Воскресни!".
...с последнею мольбой:
...с тобой расстаться, -
если
...етились с тобой?"

Евгений Евтушенко

С Рождеством Христовым !

И Слово стало плотию и обитало в нами.

(Евангелие от Иоанна, глава 1, стих 14)

Празднование Рождества Христова в наше время часто принимает вид, затемняющий подлинный смысл праздника. Дни Рождества проходят под знаком торговли, украшенных магазинов, Деда Мороза, обилия подарков и застолья. Золотой телец занял место воплотившегося Бога. Многие, особенно дети, испытывают пресыщенность от излишеств и отождествляют Рождество лишь с обилием сладостей и подарков.

А ведь в этот день вспоминается величайшее событие в истории всего человечества. Вочеловечился Бог-Слово - второе Лицо Пресвятой Троицы. Бог принял на Себя образ раба, стал человеком, чтобы победить "древнего змия" - дьявола именно как человеку и затем принести Себя в жертву за грех мира. Потому что так возлюбил Бог мир, что послал Сына Своего Единородного для спасения всех людей- по слову евангелиста Иоанна Богослова.

... Но пока Он еще лежит в яслях беспомощным младенцем. И вот прозвучала песнь ангелов:"Слава в вышних Богу, на земли мир, в человецех благоволение". И пришел поклониться Ему как Царю весь Восток в лице волхвов. Давайте же в этот день и мы все придем поклониться Ему и прославить Его.

Да благословит вас всех Младенец Иисус.

Священник ДИМИТРИЙ.

Информация "А"

Пенсии - не на почте, а в здании ВГПЭС

Висагинский отдел социального страхования информирует, что с 10 января 1994 года пенсии будут выплачиваться СоДрой не на почте, а в здании ВГПЭС по адресу: Парко, 14, 2 этаж.

Сроки и дни выплаты пенсий не изменяются.

Доставку пенсий на дом сохраняем согласно прежнему графику.

В канун Нового года Висагинский пансионат принял первых пациентов.

О том, что "таксофонный коммунизм" продлится недолго, свидетельствуют украденные перед Новым годом таксофонные аппараты, срезанные трубки, изрубленные кабели. Только за одну неделю жители Висагинаса лишились двух таксофонов: один из них находился по Партизану, 6, другой - по Тайкос, 58.

Сначала определитесь с гражданством!

Желающие принять российское гражданство часто по незнанию нарушают последовательность оформления документов. Так, в первую очередь они оформляют вид на жительство в отделе миграции, имея на руках паспорт гражданина СССР без каких- либо изменений. Т.е. становятся лицами без гражданства. Затем обращаются за гражданством России, которое и получают. Но после этого следует... повторная процедура получения вида на жительство - для гражданина другого государства. Помните, сначала вы должны определиться с гражданством!

Новогодняя ночь запомнится висагинцам только как праздничная, в городе с 31 по 1 января не зарегистрировано ни одного преступления, ни одной квартирной кражи. Лишь медикам пришлось оказывать помощь нескольким пострадавшим в ночных гуляньях.

- Что случилось? Почему отключили "Маяк"?

- с таким вопросом сразу после новогоднего праздника стали обращаться к нам читатели. Были и звонки откровенно возмущенные, резкие: "Это нарушение прав человека! В городе компактно проживает русскоязычное население".

Так каковы же причины отключения столь популярной радиопрограммы?

В фирме "Телеком" пос. Висагинас нам показали телеграмму из Вильнюса генерального директора "Летувос телекомас" Йонаса Ягминаса, в которой говорится:

"Летувос телекомас" с 1 января 1994 года заключил договор с ЗАО "LOS-CENTRAS" об аренде третьего радиоканала для трансляции программ станции "RADIOCENTRAS". Договор заключен на пять лет. Все службы и филиалы "Телекома" должны ежедневно осуществлять с 6 до 24 часов стабильную и качественную передачу указанных программ по радиотрансляционной сети. По решению управления радио и телевидения, программа радиостанции "Маяк" по радиотрансляционной сети передаваться не будет".

Означает ли это, что "Маяк" стал недоступен? Те, кто имеет УКВ- радиоприемники, слушают его передачи. А как быть тем, у кого таких приемников нет?

Нам удалось выяснить, что технические возможности для трансляции "Маяка" по радиосети нашего поселка есть, хотя бы вместо малопопулярной второй программы. Однако не хватает малого: решения правительства. З[illegible] чит,снова собирать подписи?

Окончание на стр.6

Рождественское послание Патриарха Московского и всея Руси Алексия II

Возлюбленные о Господе архипастыри, боголюбивые пастыри, всечестные иноки и инокини, дорогие братия и сестры, чада Русской Православной Церкви, на ее канонической территории и в рассеянии пребывающие!

От всего сердца поздравляю вас с великим праздником Рождества Господа и Спасителя нашего Иисуса Христа!

Божественный Младенец (Лк.2,12) да исполнит всех нас неослабевающей великой радости, возвещенной Ангелом Господним пастухам и побудившей их проследовать в Вифлеем к яслям - поклониться Рождшемуся Христу (Лк.2,8-18).

Священномученик Владимир, митрополит Киевский (1918), в своем Рождественском слове, обращенном к детям, говорил: "Радуйтесь всегда, дети, празднику Рождества Христова, только радуйтесь в Господе. Духовные радости праздника Рождества Христова никогда не стареют для нас, а мы не делаемся слишком старыми для них. При получении подарков земных не забывайте и о духовных; иначе ваша радость будет пуста и бессодержательна..."

В истекшем году, дорогие мои, было восстановлено и создано множество приходов во всех внутренних епархиях нашей Церкви. Возобновлены богослужения во многих возвращенных нам храмах, какие могли к настоящему времени быть приведены в должное состояние. Начали свое спасительное служение многие новосозданные приходские храмы в различных наших епархиях. Милостью Божией, был заново восстановлен в первозданном виде собор Казанской иконы Божией Матери, воздвигнутый на Красной площади в 1636 году князем Димитрием Пожарским в память об избавлении Москвы от иноземного нашествия и о прекращении смуты в пределах нашей Родины. Господь даровал мне радость освящения этого храма в день празднования чудотворной иконе - 22 октября старого стиля.

В истекшем году были возвращены Русской Православной Церкви и возобновили, к нашей радости, иноческую жизнь многие мужские и женские монастыри.

Политический кризис в России, приобретший особую остроту в последней трети сентября, побудил меня возвратиться из США в Москву до завершения программы празднования 200-летия Православия в Америке. Мною и Священным Синодом Русской Православной Церкви было сделано все для нас возможное, включая сложнейшую посредническую миссию, чтобы не допустить братоубийственного кровопролития. Однако не прислушавшись к призыву Церкви, люди подняли руку на ближних своих, и в начале октября пролилась невинная кровь множества людей. Мы не перестаем возносить усердные молитвы о всех погибших и страждущих, молитвы об устроении России и призывы к покаянию. Мы повторяем проникновенные слова молитвы святителя Тихона, Патриарха Всероссийского: "Боже Великий и Дивный!.. У[illegible] шатания и раздоры в зе[illegible] нашей, огради нас от г[illegible]ва, убийства, вражды и злобы...да вновь возлюбим друг друга и едино пребудем в Тебе, Господе и Владыке нашем, как повелел и заповедал нам".

Возлюбленные, еще и еще раз поздравляю всех вас с радостным праздником Рождества Христова и с Новым годом. Да не ослабеем в наших повседневных молитвах и трудах во славу Божию, во благо ближних и дальних, во благо нашей земной Родины. Да поможет Господь, пришедший в мир ради нас, человек, и нашего ради спасения, каждому из нас принести к Его [illegible] свой духовный [illegible] мы, по слов[illegible] стола П[illegible] кого и[illegible] преи[illegible] (2[illegible]

Все началось с объявлений на листочке в косую линейку...

Торжества, посвященные 10-летию пуска I блока Игналинской АЭС, прошли. Грустно расставаться с людьми, приехавшими на юбилей со всех уголков бывшего Союза. Картины стройки ярко промелькнули в воспоминаниях участников тех событий. Потребовалась бы уже не одна книга, чтобы рассказать об этих людях, о нашем городе и ИАЭС. И все-таки хочется задержаться на тех "первых", с кого началась вся эта история.

К.И.Захаров, первый директор ИАЭС, Н.Д.Лысенко, его первый секретарь, первый молодойспециалист ИАЭС - Ромас Огнивас, первая заведующая "Дворца радости" (так называли первый детский сад) - Н.М.Бреславская, первый его ребенок - Саша Ческидов, первый директор школы - В.Ф.Фролов и многие другие - "первые", обуреваемые энтузиазмом и жаждой создать "жемчужину Литвы" и доселе неслыханный гигант атомной энергетики.

Почтили своим присутствием торжественное собрание и высокие гости. Ч.Юршенас, председатель Сейма, зачитал поздравительную речь президента республики. А.Стасюкинас, министр энергетики Литвы, выразил надежду на празднование в будущем 50-летия ИАЭС. Л.Ашмантас, бывший министр энергетики, поблагодарил работников станции, что в "трудные годины многие выстояли и не взялись за ручки чемоданов". П.Пановас, депутат Сейма, обещал форсировать работу по принятию закона об атомной энергетике. Г.М.Багрянский, бывший главный инженер стройки, а теперь зам.директора ВНИПИЭТа, вспомнил,что стройка начиналась с объявлений о поиске рабочих, написанных от руки в школьных тетрадях в косую линейку и расклеиваемых в Дукштасе. "Сегодня,- сказал он,- за внешне спокойной жизнью чувствуется мощь четырех машин. Жаль, что по причине нашего общего невежества их не стало больше!.."

О.И.Адамов, директор НИКИЭТа, уверен, что ИАЭС сможет проработать весь проектный срок - 30 лет. 80 млрд.долларов зарабатывают на РБМК Россия, Литва и Украина в год, продавая электроэнергию. Около 10 млрд. долларов - доля Литвы. Легко можно подсчитать потери, если согласиться с требованием Запада закрыть РБМК. Суля помощь на определенных условиях, они явно подрывают экономику Литвы. "Так что "бойтесь данайцев, дары приносящих",- сказал в заключение О.И.Адамов.

Приветственное слово было зачитано и от 94-летнего академика Николая Антоновича Доллежаля, основателя канальных реакторов, первого директора НИКИЭТа: "Понимаю ваши трудности - рабочий коллектив оказался в другой стране. Проведены границы между государствами, но они не поставили заслонов между человеческим общением и профессиональными контактами".

Академик Ю.Вилемас сказал:"Ученые Литвы в те годы долго подбирали место для строительства атомной станции. И выбор пал на Друкшяй. Правы ли мы были? Надеюсь, будущее покажет".

Господа Сирутис,руководитель энергосистемы Литвы, и Гаварс, директор энергосистемы "Балтия" (Латвия), в голос заявляют, что нужда в электроэнергии постоянная. Да только несостоятельность покупателей не позволяет воспользоваться электроэнергией в полной мере. И в том не вина энергетиков.

Н.М.Сорокин, директор ЧАЭС, М.П.Тарасов, зам.директора ЛАЭС, посланники Балаковской АЭС передали горячие пожелания крепкого здоровья и новаторства от известных всем нам людей Ю.Ф.Жилина, А.И.Хромченко, Н.Ф.Луконина, К.В.Хохлова, рассказав о новой, созданной на базе РБМК машине - МБР-800.

Управляющие Игналинским и Висагинским самоуправлениями выразили надежду,что город Висагинас в будущем приобретет статус самостоятельной административной единицы.

Последнюю точку, как и полагается, поставила государственная инспекция VATESI. П.Вайшнис был "удовлетворен сегодняшней беседой, связанной с эксплуатацией и безопасностью Игналинской АЭС".

На торжественной встрече часто звучала музыка, исполняемая учениками и преподавателями музыкальной школы, акробаты ДСШОР в очередной раз показали "класс" своего зрелищного искусства. А руководители предприятий не пожалели средств на подарки.

Соб.инф.

Закон обратной силы не имеет

22 декабря на вечернем заседании третьей сессии Сейма принято Постановление Сейма Литовской Республики "Об изменении пункта 5 Постановления Верховного Совета Литовской Республики "О порядке введения в действие Закона о гражданстве Литовской Республики". К пункту 5 постановления ВС ЛР от 10 декабря 1991 г., который звучит так: "Разъяснить, что лица, проходившие службу в находившихся после 15 июня 1940 года в Литве на незаконных основаниях Вооруженных Силах, внутренних войсках, в структурах безопасности и иных структурах Советского Союза правоохранительного и репрессивного характера, не могут считаться постоянно проживающими или работающими в Литве", добавлена вторая часть, где указано, что те лица, которые на 3 ноября 1989 года проживали в Литве и до 4 ноября 1991 года самоопределились в литовском гражданстве,и те, которые до 1 марта 1992 года оставили службу во внутренних войсках, структурах безопасности и иных подобных структурах, согласно действовавшему на 3 ноября 1989 года Закону о гражданстве правомерно стали гражданами Литвы. Дело в том, что в период получения паспортов гражданами Литвы службы миграции и паспортные столы стали применять эту первую часть пункта 5 к тем людям, которые получили гражданство еще до принятия нового Закона о гражданстве от 5 декабря 1991 года и сопровождающего его постановления ВС ЛР о введении в действие этого закона. То есть происходит то нарушение, когда, как говорят в народе, закон обратной силы не имеет.

Теперь принята поправка, гласящая, что все вышеперечисленные люди являются гражданами Литвы и им иммиграционные службы должны выдать паспорта граждан Литвы. Паспорта также могут быть выданы и членам семей указанных лиц, которым до 4 ноября 1991 года были выданы удостоверения о гражданстве или самоопределении в гражданстве Литвы.

"Эхо Литвы"

Новогодние чудеса

Детям из малоимущих семей кукольный театр, кинотеатр "Драугисте" и самоуправление подарили прекрасный новогодний праздник

"Новогодние чудеса" - это название спектакля, поставленного висагинским кукольным театром Людмилы Калентьевой специально к зимним каникулам. Но для детей из малообеспеченных семей спектакль превратился в целый праздник - с концертом, елкой, Дедом Морозом, подарками и хороводом.

Прежде всего - о самом театре. Это частное предприятие, начало которому положено в клубе "Орбита". После того, как Н.Протасовой, директору, стало трудно содержать его, решено было куклы и декорации выкупить. Так театр стал самостоятельным.

Людмила - профессионал. В 1984 году она окончила ГИТИС и сразу начала работать в Снечкусе. Видимо, поэтому театр не стоит на месте, развивается. Сначала - куклы, затем - маски. А вот теперь на подходе и пластический балет, спектакли для взрослых. И хотя по сей день экономические трудности не кончились, Людмила Калентьева поставила уже семь спектаклей, показала их по всей Литве, а также в Латвии, России. В ближайшее время намерена отправиться и в Польшу.

Театр хорошо знают наши дети, ведь во всех школах проходили его спектакли. К сожалению, постоянного места нет, поэтому и нет возможности у ребят выбрать спектакль, познакомиться с программой, посидеть в театральном кафе. Поэтому едва ли не самым грандиозным событием года для театра являются зимние каникулы, когда директор "Драугисте" Светлана Альтшуллер на целую неделю предоставляет зал, фойе и кафе кинотеатра. Зрители получают возможность снять пальто, пообщаться за столиком.

Идея бесплатного спектакля для детей из малоимущих семей не нова. Такие спектакли театр проводит в "Драугисте" ежегодно. На 27 декабря 1993 года было распространено 150 билетов. Столько же и вкусных подарков подготовил отдел попечительства самоуправления, заведующая - Нелли Михайловна Сусоева. Их получили дети взамен своего билетика.

На снимках:
Людмила Калентьева;
герои спектакля

Кроме собственно спектакля, в котором гномику и принцессам из космоса удалось помочь Микки несмотря на страшные препятствия, дети посмотрели и маленький концерт в фойе кинотеатра. Его подготовили артисты клуба "Орбита", а вела - владелица театра Людмила Калентьева, причем блестяще. Дети слушали ее раскрыв рты, а самые маленькие неуклюже толпились у елки. Кстати, во время спектакля в зале стояла тишина, не отвлекались даже трехлетки. И сколько же было хохота, когда на десерт детям подали "Ералаш" - этот любимый сатирический журнал.

Союз предприятий и организаций, преследующих одну цель - сделать детям праздник - прекрасно себя оправдал. Право же, кажется, будто тяжелые годы, наконец, уходят назад, а добрые традиции остаются с нами.

Татьяна АНАТОЛЬЕВА.

Дорогой друг!

Сердечно приглашаем Вас и Вашу семью 9 января с.г. в 14 часов в ДК "Банга" праздновать вместе с нами "Рождество Иисуса Христа".

В праздничной программе участвуют:

Вокально-инструментальная группа: "Добрая весть" - солист и руководитель Василий Ковальчук (г.Вильнюс).

Евангелист Леонид Шняк (г.Вильнюс).

Вы услышите: живое христианское пение, свидетельства о силе Божьей, сможете приобрести духовную литературу.

Ведущий - пастор Иван Шкулис.

Христианская церковь "Пробуждение"
и администрация клуба "Банга".

Испорченное настроение, или "фейерверк" по-висагински

31 декабря в 20 час.30 мин. немало висагинцев с детьми собралось у городской елки, чтобы созерцать обещанный организаторами юбилейных торжеств праздничный фейерверк. Однако феерического шоу доверчивые горожане так и не дождались. Кто-то поспешил домой, а кто-то, не растерявшись, устроил свой собственный фейерверк.

Вообще в предпраздничные и праздничные дни наш город напоминал боевой полигон: во дворах гремели "игрушечные" выстрелы и взрывы - ребятня резвилась, запуская фейерверки и бомбочки. Последние, спрятанные в снежки, пролетали над головами людей и с оглушительным треском взрывались у их ног.

Этим дешевым "добром" китайского производства были завалены все коммерческие киоски. Фейерверки "Пчела" и "Со свистом", бомбочки "Чертовы кольца", "Вулкан", "Лягушка с пятью взрывами" - вот далеко не полный перечень предлагаемого детям ассортимента боевых "игрушек" стоимостью от 5 ц. до 2 Лт.

10-12-летние пацаны, купившие несколько бомбочек в киоске у "Клайпеды",охотно поделились со мной своим опытом. "Надо только вовремя убежать,- сказал один из них. - А принцип действия всех этих лягушек, вулканов и чертовых колец одинаковый: нужно поджечь фитиль, а потом как бабахнет!"

Надо сказать, что эти "игрушки", видимо, сделанные где-то в полукустарных китайских мастерских, далеко не безобидны. За примерами далеко ходить не надо. 11 декабря 11-летний Дима Д. едва не лишился глаза. Соседский парнишка, выстрелив из игрушечного пистолета, угодил Диме прямо в глаз. В итоге - контузия глазного яблока и кровоизлияние в глаз. Травма оказалась достаточно серьезной, и мальчика доставили в Вильнюсскую клинику. 28 декабря пострадала пятилетняя Настя Б. Девочка получила ожог голени в результате взрыва бомбочки, брошенной ей под ноги озорниками-мальчишками. Кстати, "бомбометание" в прохожих - самый распространенный способ развлечения висагинских юных "вояк". Одному подростку, например, искра от брошенной под ноги взорвавшейся бомбочки попала в глаз. К счастью, обошлось без серьезных последствий.

Окончание на 8 стр.

Здесь, в частном кафе "Мария", идет оживленный разговор по - немецки между учениками 10 класса школы N3. Наташа Петрович - в роли переводчицы. Наш корреспондент не смог пройти мимо...

Открытый урок немецкого языка

Веселый говор с шутками, подкалываниями, поддразниваниями, но на ... немецком языке привлекал внимание прохожих. Небольшая группа десятиклассников 3-й средней школы стояла возле частного кафе "Мария". Невозможно было пройти мимо, и я последовала вслед за ними, чтобы за чашкой кофе продолжить свое наблюдение.

Разговор продолжался непрерывно, а переводчица тут же объясняла ошеломленным хозяевам, что вовсе они не немцы, а ученики. Но сегодня разговаривать они будут исключительно по-немецки, ибо это их экзамен по языку за первый триместр.

За каждым столиком шла своя беседа на заданную тему, но Г.Д.Постовалова, их учитель,вовлекала детей в общий разговор о самочувствии, о планах на будущее, о состоянии дел в школе. Непринужденно льется речь, и даже официант входит в роль, предлагая и разъясняя меню с помощью переводчика.

Весьма многословные и пространные ответы дали ребята и на мои вопросы. Они проявили столько любопытства, неподдельного интереса, а главное - свободное владение языком, под стать выпускникам иняза!

Откуда? Каким образом? Ведь в языке, как в музыке, - ежедневные тренировки, и на уровне, как говорится.

Галина Дмитриевна развеяла мое недоумение. "Самое важное - поддержать интерес к языку. Кроме учебников немецкого языка, в нашем распоряжении учебники и методички московских заочных курсов, ведь каждый мой ученик является студентом этих курсов. Большое подспорье - личная переписка с немецкими детьми, которую ведут практически все мои ребята. Где только можно, ищем и учебники для вузов. Да, нам тесно в рамках обычных школьных уроков, выходим на улицы, беседуем в кафе и ресторанах, ищем знатоков языка и настоящих немцев, чтобы проверить себя, адаптироваться к различным диалектам. Впереди у нас большая тема - Германия. Было бы здорово воочию познакомиться с нею. Желания большие, да возможностей мало. Поэтому мы обращаемся ко всем руководителям предприятий, ЗАО,АО, коммерческих структур: наши ребята готовы выполнять квалифицированные переводы с немецкого и русского языков. Кроме этого, ищем спонсоров. Уверяем, мы в долгу не останемся". Если вас заинтересовали эти предложения, обращайтесь к администрации 3-й средней школы или к Г.Д.Постоваловой по тел.3-39-49. Жаль, если умные, способные наши дети не смогут найти пути реализации своих интеллектуальных возможностей.

Нина СИВАКОВА

Выставки

Гражина Витартайте и Марина Вайтониене в Висагинасе

В магазине-салоне "Валентина" открылись сразу две выставки-продажи. Необычайно теплые холсты вильнюсской художницы Марины Вайтониене с аппликацией из ткани и классические работы маслом Гражины Витартайте-Пошкене. О последней хочется сказать особо.

Г.Витартайтене родилась в 1942 году. Почти двадцать лет назад, в 1966 году, состоялась ее первая выставка. И уже в 1970 году она стала членом Союза художников Литвы. С тех пор выставлялась постоянно: 1973, 1983, 1989, 1990 - в Вильнюсе; 1983 - в Каунасе; 1984 - в Панявежисе. Ее работы хранятся в частных коллекциях Литвы, США, Канады, Бельгии, Израиля, Польши и других стран.

Картины Г.Витартайтене всегда светлы. Центральное место в них занимают стебли - дерева ли, цветка или зерновых. Даже колосящееся поле с крестьянками кажется состоящим из отдельных острых растений. И каждая картина чем-то ранит, каждая передает известие о несовершенстве мира, тревожит. Это - настоящее искусство.

Валентина Абдулбарова, хозяйка салона, взяла на себя все заботы по организации выставки. Ведь мало кто из столичных художников заинтересуется Висагинасом. И все проводимые до сих пор "приезжие" выставки организованы исключительно местными энтузиастами. Благодаря им мы и можем созерцать работы таких художников, как Марина Вайтониене и Гражина Витартайте-Пошкене.

Татьяна АНАТОЛЬЕВА

На снимках:
одна из первых картин Гражины Витартайте "Время и проблемы". Автопортрет художницы.
В салон "Валентина" попали только три произведения мастера, а также две картины ее сына. Коллекция Марины Вайтониене представлена двенадцатью картинами.

- Что случилось? Почему отключили "Маяк"?

Окончание.
Начало на 2 стр.

Телеканал "Россия"..., российская периодика..., радио "Маяк"... - что дальше? "Останкино"? Все более сужается информационное пространство русской диаспоры.

Безусловно, об ущемлении прав человека громко сказано. Просто хотелось бы элементарного взаимопонимания и уважения. Ведь вопрос-то выеденного яйца не стоит. И уж если большинство компактно проживающего русскоязычного населения желает слушать русское радио, может не стоит чинить искуственные препятствия.

Конечно, с точки зрения международного права, нарушений нет. Представьте себе далекую Австралию или, если удобнее, близкую Швецию, где выходец из России требовал бы от правительства трансляции российских каналов. Нетрудно предположить ответ: "Платите деньги, господа, и слушайте хоть Танзанию!"

Вот мы и подошли к тому рубежу, когда для сохранения русской культуры, для ощущения связи с родиной настало время объединяться. В общества ли, в общины ли - неважно. Не случайно эмигранты в Торонто и в Париже живут компактно. Ведь, по большому счету, наша задача теперь - не утратить свою русскость, передать детям правильный русский язык, культуру своего народа. Но нужна для этого постоянная связь с исторической родиной. И об этом в первую очередь должна позаботиться Россия.

В Каунасе, Клайпеде, Вильнюсе давно уже существуют русские общества (к нашему общему стыду, были среди них и политиканствующие, скрываясь под маской этнических). Мы же не создали у себя до сих пор никакой ячейки, не то чтобы общества, видимо, считая себя "уголком России", ведь, в отличие от русских вильнюсцев и каунасцев, проживаем компактно. К счастью, необходимости не было. А отключение "Маяка" - лишь повод для размышления на эту тему.

P.S. Кстати, есть опасения, что последует массовое самоотключение от радиосети, а значит и от системы оповещения службы гражданской обороны. Не проспать бы час "Х". Поэтому о сохранении трансляций "Маяка" взялся хлопотать уполномоченный правительства В.Щуров. Но уже в районном самоуправлении наткнулся на глухую стену непонимания - управляющий Б.Роне сказал, как отрезал: "Никаких исключений, канал арендован на конкурсной основе!" В.Щуров "не сложил оружия" и продолжает отстаивать интересы висагинцев. Если и прямой выход на правительство не принесет результатов, нам останется одно - объявить свой маленький референдум

Подготовила
Людмила МАРТЫНОВА

Россия ужесточает таможенные правила

Москва (BNS). С 1 января 1994 года в России вступает в силу новый порядок перевоза физическими лицами через российскую границу товаров, не предназначенных для производства. Об этом BNS сообщил Государственный таможенный комитет России.

Физические лица смогут ввезти в Россию товары, не облагаемые таможенными пошлинами, стоимость которых не превышает 2 тыс. долларов. Ранее эта сумма составляла 5 тыс. долларов. Граждане России, проживающие за ее пределами более 6 месяцев, смогут беспошлинно ввезти в Россию товары общей стоимостью не более 5 тыс. долларов. За превышение упомянутой суммы, но не выше 10 тыс. долларов, придется платить 60 проц. превышенной суммы.

С территории России можно вывезти товаров не более, чем на сумму, равную 50 минимальным месячным заработным платам (в декабре минимальная зарплата в России составляла 18 долларов). Вывозимые товары, стоимость которых превышает 50 минимальных заработных плат, облагается налогом в размере 60 проц.

Гражданам России, проживающим за ее пределами более 6 месяцев, разрешается ввезти одно транспортное средство, которое запрещено продавать или отдавать другому лицу в течение 2 лет. В других случаях за автомобили, которые ввозятся на территорию России, придется платить 50 проц. от цены автомобиля, которая устанавливается в таможне, если рабочий объем двигателя автомобиля не более, чем 1800 куб.см.

Пока Россия на своей границе не будет требовать предъявления сертификатов качества

Вильнюс, 28 декабря (ЭЛЬТА). В течение трех месяцев 1994 года порядок вывоза товаров из Литвы в Россию сохранится таким же, как и в 1993 году.

Как информировали в Службе стандартизации Литвы, до 1 апреля в таможнях не будут требовать соответствующих сертификатов и документов, подтверждающих безвредность товаров. Сертификацию продукции придется проводить только по требованию потребителя.

Для тех, кто отправляется в Германию

Как сообщило посольство Германии в Литве, лица, туристические фирмы, предъявившие поддельные визы или вызовы на пребывание в Германии, вносятся в центральный регистр иностранцев, которым в течение трех лет не будут предоставляться визы. Въезд в страну будет запрещен и лицам, визы которых были упразднены.

В случае, если невозможно определить лицо, ответственное за подделку визы, регистрируются все лица, перечисленные в групповом вызове. Посольство оставляет за собой право сообщать в прокуратуру анкетные данные фальсификаторов.

Отдел информации
МВД Литвы

Непростительная оплошность министра

32 члена Сейма правого крыла подписали интерпеляцию министру энергетики А.Стасюкинасу. Причина - в поставках и сжигании в городских и сельских тепловых котельных ядовитой жидкости "Абсорбент-А1" и другого топлива, происхождение которых не известно. Депутаты спрашивают: почему министерство позволило поставлять в Литву это топливо без предварительного обследования его воздействия на человеческий организм; почему оставило без внимания письменное предупреждение Департамента охраны природы и не приостановило использование этого ядовитого топлива; почему не приняло срочных мер по ликвидации аварии, возникшей в котельной г.Кяльме, и своевременно не сообщило населению о возникшей опасности (как известно, в результате аварии 1 человек скончался, 200 обратились к медикам за помощью); почему до 10 декабря еще не были ликвидированы последствия аварии; каким образом по всей Литве будет собрано и уничтожено это ядовитое топливо?

Члены Сейма требуют, согласно 61 статье Конституции ЛР, обсудить вопрос доверия министру энергетики в Сейме.

По сообщению Агентства новостей Литовского ТВ, министр А.Стасюкинас заявил, что он считает выраженное ему недоверие очередной политической вылазкой "правых" и поэтому подавать в отставку не намерен.

Топливо "Абсорбент-А1" в Литву поставила литовско-американская совместная фирма "Ламаринг-гас". По мнению министра энергетики, всю ответственность за последствия использования "Абсорбента-А1" в районах Литвы и за способы его обезвреживания или пути вывоза из страны должна принять на себя фирма "Ламаринг-гас". Как сообщил журналистам господин А.Стасюкинас, поставка экологически опасного топлива была коммерческой сделкой, которые Правительством Литовской Республики не запрещены.

Утвержден бюджет Литовской Республики на 1994 год

На последнем в 1993 году заседании Сейма был утвержден бюджет на 1994 год.

Планируемые государством доходы должны составить 2 млрд. 782 млн.322 тыс. Лт. (около 713 млн. 415 тыс. долларов), расходы - 2 млрд. 945 млн. 855 тыс. Лт. (755 млн. 345 тыс. долларов), средства кассового оборота - 40 млн. Лт. Бюджет на 1994 является дефицитным - расходы превысят доходы на 163 млн. 533 тыс. Лт., или 5,8 проц.

Больше всего средств предусмотрено выделить из бюджета министерствам: сельского хозяйства (292,396 млн. Лт.), социальной защиты (246,319 млн.Лт.), здравоохранения (244,678 млн.Лт.), культуры и просвещения (217,137 млн.Лт.) и охраны края (130,242 млн.Лт.).

Сейму ЛР выделяется почти 26,5 млн., Президентуре - 8,3 млн.Лт., канцелярии Правительства - более 10,3 млн. Лт.

Дополнительные миллионы в бюджет

Каждый лит, затраченный на содержание сотрудника налоговой инспекции, увеличивает бюджет во сто крат.

В течение 11 месяцев 1993 года Государственная налоговая инспекция проверила 25799 налогоплательщиков. За этот период в госбюджет было дополнительно начислено 81,5 млн. Лт., в т.ч. налогов - 18,2 млн., неправильно насчитанного дохода (сниженного) - 43,7 млн., штрафов - 35,3 млн., пеней - 23,5 млн.

Всего в госинспекциях Литвы работают 2097 человек, которым в течение 9 месяцев было выплачено жалование на сумму 7192108 Лт., а в госбюджет дополнительно начислено 68474199 Лт. налогов и штрафов.

Вышел закон Литовской Республики " Об оказании помощи в случае смер ти ".

Статья 1. Специальное пособие на погребение в случае смерти

В случае кончины постоянного жителя Литовской Республики члену его семьи или другому фактически осуществлявшему его похороны лицу оказывается помощь в виде выплаты специального пособия на погребение(в дальнейшем - пособие).

Статья 2. Размер пособия

Размер пособия равен трем минимальным прожиточным уровням жизни (МПУ),установленным правительством Литовской Республики.

В случае смерти инвалида, пенсионера, получающего социальное пособие члена семьи, выплачивается пособие в двойном размере, установленном в части первой настоящей статьи.

Городские (районные) управления могут выделять пособие в двойном размере и в случае смерти других лиц, признанных решением этих управлений социально поддерживаемыми

Статья 3. Порядок выплаты пособия

Пособие выплачивается за счет бюджетов самоуправлений с 1 января 1994 года. Оно должно быть выплачено не позднее чем в течение 24 часов после обращения.

Осуществляющкк похороны лицо относительно получения пособия должно обратиться не позднее чем в течение трех месяцев.

Статья 4. Заключительное положение

Предложить правительству Литовской Республики принятые постановления привести в соответствие с настоящим Законом.

Закон принят Сеймом Литовской Республики 23 декабря 1993г.

"Эхо Литвы"

В жизни мы постоянно сталкиваемся с различными проблемами и поэтому вынуждены постоянно принимать решения. Например, на какое число назначить день бракосочетания, покупать ли телевизор сейчас или подождать неделю, пойти ли сегодня в сауну или отложить на завтра и т.д.

У кого спросить совета?

Может быть, астрологический календарь поможет выйти из затруднения. Советы и предостережения, содержащиеся в нем, опираются на опыт классической астрологии, много веков изучавшей связь небесных тел и живой природы.

Ежедневный прогноз составлен с учетом влияния Солнца, Луны, планет и лунных суток. Если Луна переходит в новый знак в середине суток, в прогнозе указывается точное время.

В первой половине января будет царить рабочая атмосфера, т.к. Меркурий, Венера и Марс будут находиться в Козероге. Люди станут серьезней и добросовестней. Дружеское общение сведется к минимуму и станет сугубо деловым, особенно будут цениться целеустремленность и практичность. Время благоприятствует занятию собственной карьерой. На второй план отодвинутся развлечения. Романтические натуры будут испытывать в этот период разочарование.

10 Понедельник

12:17 Луна в Козероге

Купля-продажа земельных участков, дома, недвижимости, занятие хозяйством, ремонт. Заключение браков и союзов "по расчету". С 8:40 до 12:17 не начинать дела.

11 Вторник

Луна в Козероге

Неблагоприятный день. Не делать ничего, кроме самых необходимых бытовых и житейских дел.

12 Среда

Луна в Козероге 12:26 Луна в Водолее

Планировать дела на месяц вперед. Во второй половине дня успешны финансовая и коммерческая деятельность, заключение договоров, посещение госучреждений. Купля-продажа электро- и газоаппаратуры. Научная работа, изобретательство. Спорт.

13 Четверг

Луна в Водолее

Научная работа, изобретательство. Неблагоприятны поездки, финансовая и общественная деятельность, посещение госучреждений. Спорт, сауна. Стрижка волос для усиления роста.

14 Пятница

Луна в Водолее

Научная работа, изобретательство. Заключение браков и союзов "по расчету". Культурные мероприятия, приемы гостей. Рекомендуется тщательно обдумывать все свои решения.

15 Суббота

Луна в Рыбах

Заключение браков, союзов. Финансовая и общественная деятельность, встречи с иностранцами и высокопоставленными людьми. Культурные мероприятия, приемы гостей. Путешествия. Занятия искусством. Лучший день для посещения ресторана.

16 Воскресенье

Луна в Рыбах

Ослабление иммунитета. Осторожность в поездках, особенно на воде. Не рекомендуется употребление алкоголя.

Благодарю врачей

В эти предрождественские дни хочу через вашу газету поздравить со светлым праздником Рождества и Новым годом коллектив Висагинской больницы.

После перенесенного обширного инфаркта миокарда я находилась на излечении в кардиологическом отделении больницы г.Вильнюс, потом прошла реабилитацию в Друскининкайском кардиологическом отделении больницы, но условия лечения в Висагинской больнице - самые лучшие. Это и теплое, отзывчивое отношение медицинских работников к больным, это и комфортабельные условия для лечения, теплые палаты, постоянное наличие горячей воды, чистота и порядок, хорошее питание. Здесь не чувствуешь дефицита лекарств, выполняются все процедуры и назначения врачей. При этом лечение, что очень важно для нас, пенсионеров, - бесплатное. Выражаю искреннюю благодарность и признательность врачу Сыроватко С.С., зав.отделением Лукошкову Б.А., старшей медсестре Ветлушиной В.А., процедурной сестре Киселевой Н.А. и другим работникам больницы, чьим теплом и вниманием мы были согреты во время лечения. Желаю им крепкого здоровья, счастья в семейной жизни и всегда оставаться такими же добрыми и отзывчивыми, верными своей клятве - клятве Гиппократа.

С уважением, жительница г.Вильнюса
Савенкова Людмила Петровна

Владелица фирмы "Karaliene" благодарит сотрудников полиции за пресечение попытки вымогательства денежных средств из киоска по ул. Статибининку.

Особо хочется отметить работу сотрудников Захарьева В. и Швайковского Р.

Представительство России принимает документы:
в понедельник - с 12 до 18 час.;
в субботу - с 12 до 15 час.

Выдает документы:
в четверг - с 17 до 18.30 час.

За 13 января (выходной) представительство будет работать в пятницу, 14 января, с 17 до 18.30 час.

Обращаться: здание ВГПЭС, 4 этаж.

Испорченное настроение, или "фейерверк" по-висагински

Окончание.
Начало на 5 стр.

А вот 17-летнему "изобретателю" 30 декабря здорово не повезло. Он смастерил самодельное взрывное устройство, которое взорвалось у него в руках. С термическим ожогом лица и руки юноша госпитализирован в хирургическое отделение больницы. Ожоги рук в результате взрыва бомбочек получили: 1 января - 12-летний Максим Г., 2 января - 10-летняя девочка. Взрывы и фейерверки наделали в городе много шума и неприятностей. В одной из квартир взрывной волной открыло балконную дверь, в другой - выбило стекла, в третьей - прожжены входные двери.

2 января я наблюдала, как в коммерческом киоске бомбочки и фейерверки продавали 7-9-летним детям, которые тут же взрывали и запускали их. Продавца в это время волновало лишь одно - выручка от продажи "игрушек". Между тем, в Китае, откуда завозится этот игрушечный суррогат, продавать его детям запрещено. А у наших соседей в Латвии вопрос о запрете продажи небезопасных игрушек, к тому же пропагандирующих войну и насилие, вынесен на обсуждение Сайма (так называется латышский Сейм). Рано или поздно, вероятно, к этому придут и литовские власти. Пока же есть один способ уберечь своих детей от беды: уделять им больше внимания и лишний раз напоминать об осторожности.

Светлана БАБУЕВА.

Если Вам неуютно и одиноко в этом сложном,меняющемся мире,если Вы стремитесь к общению и Вам нужен хороший собеседник,верный друг или подруга, спутник жизни, если Вас волнуют и беспокоят проблемы воспитания Ваших детей, нужна помощь врачей-специалистов,а также психолога, педагога и социолога, или просто добрый совет, мы можем помочь Вам.

Нами создан и действует клуб друзей и знакомств. Возраст - без ограничений.

Гарантируем конфиденциальную, доверительную, не подлежащую огласке, помощь.

Обращайтесь к нам по адресу: ул.Фестивале, 10, 1 подъезд, 4 этаж, комната N47 или по телефону: 33-405.

Время работы: понедельник, суббота, воскресенье - с 9 до 17 час; вторник, среда, четверг, пятница - с 9 до 15 час.

АО
"Висагино аутотранспортас"
(бывший УАТ на БСИ)
оказывает
следующие услуги:

организация поездок в Голландию для покупки автомашины, примем заявок на запчасти и смазочные материалы для всех моделей иномарок, заявок на импортную мебель (можно ознакомиться с ценами и образцами).

Если Вы хотите иметь импортную мебель, ездить на комфортабельном автомобиле и не иметь проблем по его ремонту и обслуживанию, обращайтесь по тел.26-703, 26-495, в рабочее время.

Зак.2751.

Продаются электроплиты "Лысьва".

Обращаться по телефонам в Зарасае:
8-270-52-416, 51-937, ежедневно с 8 до 18 час., кроме воскресенья, в субботу - с 9 до 14 час.

Зак.2750.

Фирма оказывает услуги по переводу документов с русского на литовский язык.

Здесь же принимаются заказы на перетяжку мебели.

Обращаться: ВГПЭС, 417 каб., тел.27-560, с 9 до 17 час., обед с 13 до 14 час.

Государственное предприятие общественного питания продает:

* шкафы холодильные;
* кондиционер бытовой;
* клавиатуру от комплекса вычислительной техники;
* холодильный агрегат;
* кассовый аппарат (для официантов).

Обращаться по телефону:
33-238, 31-771.

АО
"Tiekimas"

со своей колонки на Игналинской нефтебазе осуществляет продажу бензина А-76 и АИ-92.

Время работы: с 8 до 17 час., Перерыв - с 13 до 14 час.

Доставка своим транспортом

Телефоны:
52-484,
52-383,
52-046

Зак.2757.

В редакции газеты
"АЛЬТЕРНАТИВА"
Вам помогут разместить объявления в газетах Вильнюса.
Помните, их читает вся Литва!
Фестивале 10, 4 подъезд

Организация покупает
металлолом
по цене 90 Лт. и выше за 1 тонну.
Тел.51-412.

Объявление о продаже недвижимости и автотранспорта можно подать не только в редакции, но и в кассе "ЛИТОВСКИЕ АВИАЛИНИИ".

Выбирайте, где Вам удобнее!

Телефон редакции 32-738

Продам:

* 1-комнатную квартиру в ДГТ(18 кв.м) на 3 этаже, по Ветерану, 6. Тел.32-552, тел.раб.34-583.
* 2-комнатную квартиру клайпедской серии на 3 этаже, в 3 мкр. Тел.21-453. Зак.2746.
* 3-комнатную квартиру в 3 мкр., на 1 этаже. Тел.34-680, с 15 до 18 час. Зак.2747.
* недорого автомобиль "Москвич-2140", 76 г.выпуска, требующий ремонта. Тел.31-723. Зак.2749.
* стол обеденный и 6 стульев от румынского гарнитура, кухня белая, пр-во Беларусь, книжный шкаф с антресолью. Космосо, 4-40,тел.31-478. Зак.2254.
* 4-комнатную квартиру на 4 этаже в 1 мкр. Тел.31-937. Зак.2255.
* 1-комнатную квартиру в ДГТ(18 кв.м) по ул.Ветерану, на 8 этаже. Тел.31-287. Зак.2256.
* автомобиль "УАЗ-452", 82 г.выпуска, требуется капремонт кузова, цена 300 дол.; стартер к автомобилю "МАЗ", цена 200 Лт. Энергетику, 6-93, после 18 час. Зак.2257.
* недорого 2-створчатый шкаф, электроплиту"Лысьва", б/у, в хорошем состоянии. Тайкос, 58-42. Зак.2258.
* телевизор "Sony", в упаковке, диагональ 38 см. Тел.31-207. Зак.2259.
* 2-комнатную квартиру вильнюсской планировки. Седулинос аллея, 63-38. Зак.2752.
* 3-комнатную квартиру на 9 этаже, в 1 мкр. Висагино, 11-26, тел.33-034, с 10 до 18 час. Зак.2260.
* гараж в кооперативе "Мотор-2", дачу на массиве "С" (10,5 соток), имеются дом, хозпостройки; 3-комнатную квартиру в 1 мкр., на 2 этаже. Партизану, 15- 10, с 17 до 18 час. Зак.2754.
* 1-комнатную квартиру в ДГТ (14,5 кв.м), с мебелью; детские матрас и ватное одеяло. Парко, 10-4. Зак.2758.
* гараж в кооперативе "Мотор-2". Тел.33-212. Зак.2759.

Куплю:

* новый двигатель и тент для "ВАЗ-469", по безналичному расчету. Тел.32-489.
* детскую смесь "SNA". Энергетику, 66-20.
* большой энциклопедический словарь, издание 1991 г. Тел.33-428, с 9 до 12 час.

Меняю:

* 2-комнатную квартиру в г.Клайпеда на равноценную в г.Висагинасе или продам. Драугистес, 23-46. Зак.2641.
* 3-комнатную квартиру в 3 мкр, вильнюсской планировки на 2-комнатную квартиру. 1 и последний этажи не предлагать. Энергетику, 22-8, после 18 час.
* 4-комнатную квартиру на две 2-комнатные квартиры. Возможны варианты. Парко, 11-31, после 18 час.
* две 2-комнатные квартиры на 4-комнатную квартиру; 2-комнатную квартиру на 1-комнатную с доплатой. Тел.31-882.
* 2-комнатную квартиру клайпедской планировки на 3-комнатную квартиру в 3 мкр. или куплю. Тел.раб.27-283.
* 1-комнатную приватизированную квартиру в ДГТ и 1-комнатную неприватизированную квартиру на 1 этаже на 2-комнатную квартиру. Парко, 6-56, после 18 час.
* 2-комнатную квартиру на 4 этаже в 1 мкр. на 2-комнатную квартиру во 2 мкр. Партизану, 10-10, после 18 час.
* 2-комнатную и 1-комнатную квартиры на 3-комнатную квартиру. Тел.32-076.
* 2-комнатную квартиру на 2-комнатную малогабаритную. Возможны варианты. Тел.31-114.
* 4- комнатную квартиру (холл, две кладовки) на 1этаже на 3- и 1-комнатную квартиры. Статибининку, 14-1,после 18 час.
* 1-комнатную квартиру в 3 мкр.на 2-комнатную квартиру по договоренности. Тел.34-530.

Разное:

* Утеряна печать индивидуального предприятия "Пасака". Тел.32-689. Зак.2741.
* Утерянную печать индивидуального предприятия А.Шкурина считать недействительной. Зак.2753.
* Водителя такси, нашедшего 2 января в своей машине детскую электронную игру, просим позвонить по тел.33-024.
* Потеряна женская кожаная перчатка. Просьба вернуть за вознаграждение. Тел.раб.28-597.
* Найдена связка ключей (4 шт.) на скрепке. Тел.32-979.
* Сниму квартиру. Фестивале,6-3.
* Сниму гараж. Тел.21-221.
* 25 декабря в районе почты 1 мкр. потерялся большой белый кот, прихрамывающий на заднюю правую лапку. Нашедшего просим сообщить в отдел доставки поч

Деловое предложение:

* желающие шить на дому и имеющие оверлок, обращайтесь по адресу: Висагино, 9/13-46, с 18 до 21 час. Зак.2748.
* швея-надомница ищет работу . Висагино, 25-10, тел.33-651.
* возьмусь ухаживать за престарелым, с последующей пропиской на его жилплощади. Тел.34-779.
* Изготавливаю деревянные балконные рамы без стекла и металлические решетки на балконы и окна, металлические двери для подвалов и квартир. Отделка последних по согласованию с заказчиком. Сроки минимальные. Тел. 31-974, после 18 час.

Требуется:

* театру кукол - администратор. Тел.33-208.
* няня, ребенку 1,5 года. Седулинос аллея, 3-43, после 18 час.

Продам:

* щенков английского коккер спаниеля, окрас рыжий и палевый. Висагино, 16-33, тел.33-956, с 8 до 10 час. и после 18 час.
* клейменных щенков добермана, черных с подпалинами, с отличной родословной, возраст 1,5 мес. Тел.21-548.
* молодых кур-несушек, молодую дойную корову. Тел.33-401.
* 4-створчатый встроенный шкаф с антресолью, два детских стола со стульчиками, линолеум 16 кв.м. Тел.26-437.
* лыжи с ботинками, р.41, б/у, цена 25 Лт. Тел.31-014.
* магнитофон "Радиотехника-203-стерео". Драугистес, 1-19.
* щенков ризеншнауцера с отличной родословной. Тел.32-488.
* женские зимние сапоги р.[illegible], женскую блузку, пр-во [illegible]. Тел.32-488.
* пальто зимнее для девочки, р.36, шубку натуральную, р.28, пальто на кроличьем меху, р.36, б/у. Седулинос аллея, 3-117.
* цветной телевизор "Таурас", ч/б "Рубин", на запчасти. Тел.33-853.
* недорого шкаф 3-дверный без антресолей. Тел.26-564, после 18 час.
* недорого новый полушубок из нутрии, р.46. Тел.31-313.
* детскую цигейковую шубку, р.26, полушубок цигейковый, р.48-50, полушубок из водчьего меха, замшевое женское пальто, р.50-52, стиральную машинку "Тула-2"; б/у, пылесос, б/у. Тел.31-021.
* доску обрезную и брус, с доставкой. Тел.33-428, с 9 до 12 час
* стенку, б/у. Энергетику, 26-31.
* японский видеоплейер "Айва", цена 1000 Лт. Тел.31-155.
* стенку "Иманта", пр-во Латвия, мягкий угол "Моника". Тел.31-677.
* шкаф 3-створчатый с антресолью, кровать 2-ярусную подростковую. Тарибу, 5а-14, после 18 час.